

令和3年度事業報告
及び収支決算報告

ボランティアセンター
だより

社会を明るくする運動

隔月1日発行
この機関誌は共同募金の配分を
受けて発行しています

私たちの 福祉

2022 **7**
No274

Welfare



ここ数年、撮る機会が減ってしまった集合写真。

写真を撮る時だけマスクをはずし、静かにパチリ。

マスク生活は続きますが、集まるのも、おしゃべりするのも、お出かけも新緑も、なぜか新鮮です。

【資金収支内訳表】

【単位：円】

勘定科目		社会福祉事業	公益事業	内部取引消去	合計
事業活動による収支	会費収入	7,290,800	236,000		7,526,800
	分担金収入	0	0		0
	寄附金収入	1,557,137	0		1,557,137
	経常経費補助金収入	36,101,456	0		36,101,456
	受託金収入	42,123,506	6,266,375		48,389,881
	貸付事業収入	207,400	0		207,400
	事業収入	116,100	78,605,269		78,721,369
	負担金収入	2,126,000	0		2,126,000
	介護保険事業収入	57,553,914	0		57,553,914
	障害福祉サービス等事業収入	1,700,906	0		1,700,906
	受取配当金収入	708	33		741
	その他の収入	473,367	20,000		493,367
	事業活動収入計	149,251,294	85,127,677	0	234,378,971
	人件費支出	105,544,799	10,500,920		116,045,719
	事業費支出	30,008,774	70,863,403		100,872,177
	事務費支出	5,586,285	1,880,940		7,467,225
	貸付事業支出	145,000	0		145,000
	共同募金配分金事業費	2,631,227	0		2,631,227
	分担金支出	248,989	0		248,989
	助成金支出	1,798,530	0		1,798,530
負担金支出	26,500	20,000		46,500	
その他の支出	0	0		0	
事業活動支出計	145,990,104	83,265,263	0	229,255,367	
事業活動資金収支差額	3,261,190	1,862,414	0	5,123,604	
施設整備等による収支	収入				
	施設整備等寄附金収入	0	0		0
	施設整備等収入計	0	0	0	0
	支出				
	固定資産取得支出	374,330	0		374,330
その他の施設整備等による支出	0	0	0	0	
施設整備等支出計	374,330	0	0	374,330	
施設整備等資金収支差額	▲374,330	0	0	▲374,330	
その他の活動による収支	収入				
	基金積立資産取崩収入	0	0		0
	積立資産取崩収入	6,303,242	0		6,303,242
	事業区分間繰入金収入	259,200	0	▲259,200	0
	その他の活動による収入	0	0		0
	その他の活動収入計	6,562,442	0	▲259,200	6,303,242
	支出				
	積立資産支出	6,303,769	0		6,303,769
事業区分間繰入金支出	0	259,200	▲259,200	0	
その他の活動による支出	3,377,860	0		3,377,860	
その他の活動支出計	9,681,629	259,200	▲259,200	9,681,629	
その他の活動資金収支差額	▲3,119,187	▲259,200	0	▲3,378,387	
当期資金収支差額合計	▲232,327	1,603,214	0	1,370,887	
前期末支払資金残高	12,254,279	2,745,325		14,999,604	
当期末支払資金残高	12,021,952	4,348,539	0	16,370,491	

令和3年度

事業報告及び収支決算報告

社会福祉協議会財産目録 【単位：円】

1、資産の部	
1 流動資産	
現金預金	8,203,623
事業未収金	33,869,486
未収金	215,152
立替金	0
流動資産合計	42,288,261
2 固定資産	
1 基本財産	1,000,000
2 その他の固定資産	
固定資産物品等	1,988,334
退職共済預け金	61,858,620
備品等購入積立預金	1,712,901
福祉基金積立預金	6,300,174
財政調整基金積立預金	3,134,797
貸付事業貸付金	2,975,712
その他の固定資産合計	77,970,538
固定資産合計	78,970,538
資産合計	121,258,799
2、負債の部	
1 流動負債	
事業未払金	20,919,154
その他の未払金	3,680,667
預り金	4,594
職員預り金	1,313,355
流動負債合計	25,917,770
2 固定負債	
退職給付引当金	69,999,010
固定負債合計	69,999,010
負債合計	95,916,780
差引純資産	25,342,019

令和4年6月現在、新型コロナウイルス感染症罹患者の累計が900万人を超え、いまだに終息の兆しも見えない状況です。そのため、令和3年度の事業も中止せざるを得ない状況でした。

財政は依然厳しい状態ですが、今後も住民の皆さまのご協力をいただき、職員一丸となって地域福祉の向上に努めてまいります。（詳細は本ホームページを参照してください。）

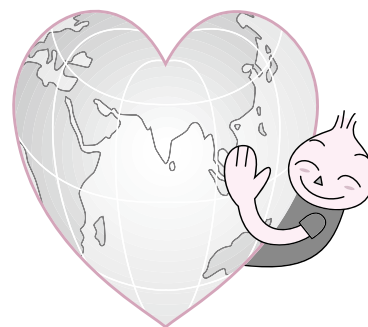

社協会費及び更生 保護基金実績報告

	社協会費	更生保護基金
1区 下中野	171,000	19,000
2区 前谷東原	180,000	20,000
3区 横町化楽	225,000	25,000
4区 前原	720,000	80,000
5区 天王元宿	207,000	23,000
6区 十三坊塚	513,000	57,000
7区 上下西宿	117,000	13,000
8区 前瀬戸宿	133,200	14,800
9区 千原田向地	91,800	10,200
10区 大根村琵琶首	90,000	10,000
11区 谷中蛭沼	315,000	35,000
12区 鶉上	165,600	18,400
13区 鶉下	180,000	20,000
14区 鶉新田	41,400	4,600
15区 光善寺	169,200	18,800
16区 藤川	165,600	18,400
17区 秋妻	214,200	22,000
18区 一本木	72,000	8,000
19区 洪沼	45,000	5,000
20区 石打	345,600	38,400
21区 住谷崎	35,100	3,900
22区 坪谷	245,700	27,300
23区 水立大黒	507,600	56,400
24区 西ノ根宮内中島	301,500	33,500
25区 馬場大林	144,000	16,000
26区 寺中	180,000	20,000
27区 十三軒	147,600	16,400
28区 店高原	240,300	26,700
29区 本郷江原	133,200	14,800
30区 古家十軒	90,900	10,100
31区 大谷瑞宿赤東	151,200	16,800
32区 開拓	135,000	15,000
33区 新中野	396,000	44,000
34区 明野	429,300	47,700
合計	7,299,000	809,200

【上記は令和4年度分の報告】

●● 主な事業実績 ●●

- 訪問介護（ホームヘルパー）
 - 派遣延回数 4,412回
 - 派遣延時間 4,367.25時間
- 障がいヘルパー
 - 派遣延回数 426回
 - 派遣延時間 373時間
- 訪問入浴
 - 運行日数 256日実施
 - 利用人員 延べ920人
- 居宅介護支援事業
 - 延べ1,769人（認定調査 63件）
- 小口生活貸付金
 - 貸付件数 9件 145,000円
 - 償還金 21件 207,400円
- 生活福祉資金貸付金（県社協委託）
 - 決算年度中の貸付契約額合計 421件 167,705,000円
 - ・福祉費 2件 125,000円
 - ・特例緊急小口資金 136件 26,850,000円
 - ・特例総合支援資金 283件 140,730,000円
- 共同募金事業
 - 募金実績額 3,217,767円
- 歳末たすけあい運動
 - 募金額 2,155,750円
 - 配分額 1,776,057円
- 私たちの福祉
 - 年6回 全戸配布
- 緊急援護事業 11回
- 福祉サービス利用支援事業
 - 利用件数 11件
 - 相談総件数 625件
- なんでも福祉相談 23件
 - （電話相談は随時受付、電話相談での件数も含む）
- 給食サービス（昼食独自事業分）
 - 95日 156食
- 見守り配食事業（夕食委託事業分）
 - 291日 4,649食
- 高齢者活力センター
 - 会員登録 118人
 - 806件 78,605,269円
- 福祉用具等貸し出し事業
 - 車イス利用 42件
 - ポータブルトイレ 16件
 - 介護用ベッド 2件
 - 音楽プレーヤー 1件
- 通所介護（ディサービスセンター）
 - 開所日数 270日
 - 延利用者数 2,194人
 - 支援1 109人
 - 支援2 240人
 - 介護1 896人
 - 介護2 418人
 - 介護3 401人
 - 介護4 103人
 - 介護5 27人
 - 事業対象者 0人
- 地域活動支援センター
 - 定員 15人
 - 作業収入 1,185,836円
 - （枕カバー伸ばし、キャップ付け、シール貼り、袋詰め、売店販売、菓子製造・販売、高齢者施設配膳他）
- 福祉センター寿荘
 - 開館日数 173日
 - 令和3年度延利用者数 4,601人
 - 町内利用 4,601人
 - 町外利用 0人
 - 一日平均 27人
 - 延利用者 2,209,569人
 - ヘルス利用者 328人
- 環境美化活動
 - 30行政区にて実施
- 開催講座
 - ① 3町合同手話奉仕員養成講座（入門・基礎）
 - ※ 25回中9回のみ実施
 - ② 介護職員初任者研修

邑楽町社協のホームページ ぜひご利用ください

邑楽町社会福祉協議会のホームページをご覧になったことはありませんか？各事業所ごとの情報や広報など、随時情報を提供しています。ぜひ検索してみてください。
ホームページアドレス

<http://oura-syakyo.jimdo.com/>

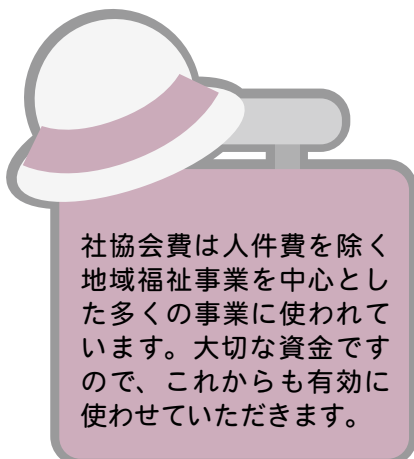

社協会費は人件費を除く地域福祉事業を中心とした多くの事業に使われています。大切な資金ですので、これからも有効に使わせていただきます。

邑楽町の民間福祉事業を支援します 共同募金の配分申請受け付け開始（地域配分）

「赤い羽根募金」でおなじみの共同募金の配分は、町民皆さまの貴重な募金が財源です。配分を希望する場合は期日までに所定の申請書でお申し込みください。

〔保育所・学童保育所配分〕

〈対象〉

・保育所・放課後児童健全育成事業（学童保育所）を経営または運営する法人・団体

〈申請できる事業内容〉

利用者を直接処遇するための建物を増改築、改修、修繕し、または必要な設備及び備品を整備する事業

☆配分上限額 30万円（配分対象事業経費総額の75%以下）

〔NPO・ボランティア活動及び当事者団体活動等支援配分〕

〈対象〉

・町内で活動するNPO法人・ボランティア団体及び任意団体

〈申請できる事業内容〉

地域福祉の推進を図ることを目的とした事業

・福祉分野で活動するNPO・ボランティア団体の活動費

・障害者などの当事者や家族等が抱える課題を解決するための事業や、法人・団体が有する代弁機能や仲介連携機能などを発揮して取り組む事業などを行う際

の法人・団体の活動費

☆配分上限額 5万円

※邑楽町支会で受け付けるのは地域性の高いもので、それ以外は群馬県共同募金会が窓口となります。

行政からの委託事業や介護保険事業は対象外です。

※事業実施年度は申請年度の翌年度です。

※福祉目的でない事業は対象外です。

詳細は左記の邑楽町社会福祉協議会ホームページにも掲載しますので、ご参照ください。申請用紙もダウンロードできます。その他、ご不明な点がありましたらお問い合わせください。

【申請受付期間】7月1日（金）～8月31日（水）（締切日必着、郵送可）

【受け付け・お問い合わせ先】共同募金会邑楽町支会（邑楽町社会福祉協議会内）担当 設楽

電話 0276-88-2408
http://oura-stakujindou.com



キッテレ

切手の寄附ありがとうございます



【切手】

東邦車輛(株)様

瀬山明宏様

匿名様

浜田節子様

小林郁夫様

(有)シノハラ機工様

邑楽町役場様

荒木和子様

金子公子様

島田幸枝様

岩崎綾子様

よさこい邑楽愛好会様

石川奈保美様

横田定雄様

蟹和静子様

【未使用切手・ハガキ】匿名様

よさこい邑楽愛好会様

【未使用テレカ・未使用図書カード】

荒木和子様

匿名様

よさこい邑楽愛好会様



皆さんの善意、ありがとうございます

寄附の報告

匿名様 20,000円

匿名様 リハビリパンツ多数

島田幸枝様 オムツ多数

匿名様 50,000円

故 島田初美様 30,000円

匿名様 5,000円

故 高田薫様 100,000円

匿名様 尿取りパット

トンガ沖で発生した

海底火山の噴火と津波で

被災された方への義援金

邑楽町福祉センター寿荘設置の募金箱より

8,487円

お願い

寄附をいただいた方の報告をする際、紙面の都合上、株式会社を(株)のように省略させていただきます。ご理解、ご協力をお願いいたします。



ボランティアセンターだより

福祉センターだより

各種教室再開

新型コロナウイルス感染症の県の警戒レベルが1になったため、長い間中止していたカラオケや各種教室が再開しました。ステージからカラオケの音楽が聞こえてくる、明るい雰囲気になりますね。おどりやダンス、オカリナやハーモニカなどの教室も再開したことで本来の寿荘に戻りつつあり、とても嬉しくなります。

まだまだ感染症対策を徹底しながらはならない状況は続きますが、本来の寿荘の形に近づけるよう頑張りますので、よろしくお願いたします。



【バス送迎開始】

7月からバスの送迎も再開します。寿荘バスまたは社会福祉協議会のハイエースのいずれかで行う予定ですので、ご注意ください。運行については玄関前の張り紙にて周知するほか、事務所でも運行表を配布しています。詳しくは寿荘事務所までお問い合わせください。

【入浴時間と定員】

6月1日より入浴時間と人数が変更になりましたのでご確認ください。

- ・入浴可能人数 男女各4名
- ・入浴時間

- ① 10時40分～11時20分
- ② 11時30分～12時10分
- ③ 12時20分～13時00分
- ④ 13時10分～13時50分
- ⑤ 14時00分～14時40分
- ⑥ 14時50分～15時30分



【問い合わせ先】

回楽町福祉センター寿荘

電話 0276-88-6588

作業可能なガイドラインが変わりました

ワークだより V01.0099

ガイドラインが変わりました

いつも活力センターをご利用いただきありがとうございます。剪定作業や修繕等の高所作業について、今までは作業床高さ2mまでの作業が可能でしたが、県シルバーからのガイドラインが改正され、1.5mまでとなりました。そのため、今まで可能だった作業も受けできない場合もありますので、ご理解ご協力をお願いします。

作業料金の一部のご案内（消費税・事務費込み）

- ・植木剪定 1人1時間 1,260円
- ・草刈り作業 1人1時間 1,260円
- ・草取り作業 1人1時間 1,045円

器具使用料・ゴミ処理代一部のご案内

- ・チェーンソー（植木剪定等に使用） 1時間 500円
 - ・刈払機（草刈り・芝刈り等に使用） 1時間 500円
 - ・ハンマーナイフ（草を粉碎しながら草刈りができます） 1時間 3,000円
 - ・軽トラック（剪定や刈った草木を業者に搬入するときに使用） 1回 800円
 - ・草 1kg 20円・生木 1kg 15円・竹（篠竹） 1kg 25円
 - ・マーリエスト（活力軽トラックで搬入時業者に提出する管理 費用 紙） 1枚 50円
- ※その他、別途費用がかかる場合もありますので、お気軽にご相談・ご連絡ください。下見、見積もりは無料です。

活力センターでは随時会員を募集しております。お気軽にお電話もしくは事務所までおこしください。（土日祝日休）

※私たちの福祉の月報ワークだよりのV01ナンバーが間違っていました。正しいは0099です。お詫びの上、訂正いたします。

【問い合わせ先】

回楽町高齢者活力センター（福祉センター寿荘 玄関正面）

電話 0276-89-0099

URL: <http://oura-syakyo.jindo.com/> 高齢者活力センター

活力センターだより

情報コーナー



参加申し込み、意見、ご質問等ありましたら邑楽町社会福祉協議会（88-2408）の各担当までお問い合わせください。

社会を明るくする運動

犯罪や非行を防止し、立ち直りを支える地域のチカラ

毎年7月1日～31日は社会を明るくする運動の強調月間です。

この運動は、すべての国民が犯罪や非行の防止、罪を犯したり非行に陥った人たちの更生について力を合わせ、犯罪や非行のない明るい社会を築こうとする運動です。邑楽町も犯罪のない町づくりを目標にし、今年度もPR活動を実施します。

地域の皆さまのご理解、ご協力をよろしくお願いいたします。

邑楽町「社会を明るくする運動」推進委員会

【邑楽町・邑楽町保護司会・邑楽町更生保護女性会】

社会を明るくする運動実施要綱

（目指すこと）

- ① 犯罪や非行を防止し、安全で安心して暮らすことのできる明るい地域社会を築くこと
- ② 犯罪や非行をした人が再び犯罪や非行をしないようにその立ち直りを支えること

（力をいれて取り組むこと）

- ① 犯罪や非行をした人の立ち直りを支え、再犯を防止することの大切さや更生保護の活動についてデジタルツールも活用するなどして広く周知し、理解を深めてもらうための取り組み
- ② 犯罪や非行の防止や、犯罪や非行をした人の立ち直りには様々な協力の方法があることを示し、多くの人に協力者として気軽に参加してもらうための取り組み
- ③ 保護司・更生保護女性会会員、協力事業主等の更生保護ボランティアのなり手を増やすための取り組み
- ④ 民間協力者と地方公共団体と国との連携を強化しつつ、犯罪や非行をした人が仕事、居住、教育、保健医療、福祉サービスなどに関し必要な支援を受けやすくするためのネットワークを作る取り組み
- ⑤ 犯罪や非行が起こらないよう若い人たちの健やかな成長を期する取り組み

町地域活動支援センタースイーツ出張販売日

地域活動支援センターでは、保存料などの添加物を使わないクッキーやプリン、ゼリーなどのスイーツ、パンなどを販売しています。

軽にお問い合わせください。

【出張販売の日程】

11時30分～12時15分	中央公民館	7月6日（水）
	長柄公民館	8月25日（木）
	高島公民館	7月14日（木）
		8月18日（木）
		7月7日（木）
		8月4日（木）

【注文・お問い合わせ】

電話 88-7920

担当 清野

介護で仕事を辞める前にご相談ください 厚生労働省 都道府県労働局雇用環境・均等部(室)

仕事を辞めることなく働きながら要介護状態の家族の介護等をするために、育児・介護休業法に基づく制度が利用できます（一定の要件あり）。勤務先に制度がない場合でも法に基づいて制度を利用できます。

また、介護休業中の経済的支援についても、雇用保険の被保険者が要介護状態にある家族を介護するために介護休業を取得した場合、一定要件

【介護休業制度に関するお問い合わせ先】

群馬県労働局雇用環境・均等部(室)
電話 027-896-4739

（8時30分～17時15分受付、土日祝日年末年始を除く）

河瀬集後記

- 〇ナ終息の兆しも未だ見えず、戦争も終わりが見えず、人の命が簡単に奪われていきます。心から笑える日が一刻も早く訪れますように！（小山）
- 五歳の息子と蝶を捕まえに公園へ。不思議なもので、昔は触れていたものが、今は全く触れない。捕まえた蝶は、写真だけ撮って、釣りでいつキャッチ＆リリースです。（坂入）
- 旬の野菜の調理法を先輩主婦に教えてもらっています。なかなかチャレンジできませんが、家に帰ったら、夕飯ができていたら最高の日にな。（川田）
- 暑い季節になってきました。アレルギーでくしゃみと鼻水が出ている今日この頃。感染予防も兼ねて、この夏もマスクは必須です。（小早川）
- 「慣例」は、場合によって改善のきっかけになります。そうなった理由を考え、先を想像することで、従う部分と、改めるべき点が見えてきます。今まで通りが楽ですけれど。（設楽）
- 最近、地元の庭園に行きました。薔薇がきれいに咲いていて、とてもよかったです。たまには自然に触れてみるのもいいですね。（山田）
- 人に限らず、食べ物や場所、ものとの新しい出会いや発見はワクワクしますね。好奇心があふれ、妄想が広がります。同時に家の物もあふれます。せつかく断捨離したい。（軽部）